



# Termo de Fomento

2101001259/2021

# MURIQUI INSTITUTO DE BIODIVERSIDADE - MIB

RELATÓRIO DE MONITORAMENTO TERMO DE FOMENTO Nº 2101001259/2021

REFERÊNCIA: 3º Relatório

PERÍODO A QUE SE REFERE ESTE RELATÓRIO: 01/04/2024 até 30/09/2024

DATA DE ENTREGA DESTE RELATÓRIO: 03/10/2024

RESPONSÁVEL(IS) PELO PREENCHIMENTO DESTE RELATÓRIO: Marcello Silva Nery ([marcellonery1@gmail.com](mailto:marcellonery1@gmail.com)) e Fernanda Pedreira Tabacow ([fetabacow@gmail.com](mailto:fetabacow@gmail.com)).

Este relatório de monitoramento tem como objetivo apresentar informações relacionadas à execução de parceria envolvendo contratação de serviços, aquisição de bens, realização/execução de reforma ou obra e/ou realização de eventos, em atendimento ao §3º do art. 56 e art. 56-A do Decreto nº. 47.132, de 2017. Compõe também este Relatório Anexo contendo as fontes de comprovação e informações complementares, a critério do órgão ou entidade estadual parceiro, considerando a complexidade do objeto a ser executado.

# Avanços na Rede Pró-primatas

1

## Instituições Mobilizadas

Ressaltamos que em relação à meta de 24 instituições, sendo pelo menos 3 por área, até o momento já foram mobilizadas 32 instituições. Apesar da meta para este parâmetro ter sido atingido, informamos que continuaremos expandido a Rede Pró-primatas (Rede Muriqui).

2

## Reuniões de Trabalho

Sobre o parâmetro "Pelo menos 02 (duas) reuniões de trabalho com atores para a elaboração do plano de contingência de indivíduos solitários/fêmeas migrantes", Nos dias 05 e 06 de julho/2024 foi realizada a Oficina de Elaboração do Programa de Manejo Populacional dos Muriquis - PMP em Santa Teresa/ES organizada conjuntamente entre o Muriqui Instituto de Biodiversidade e o ICMBio. Nesta ocasião, apesar de não ter sido possível trabalhar na elaboração do Plano de Contingência, foi possível indicá-lo como um dos componentes do Programa de Manejo Populacional dos Muriquis e como um dos desdobramentos necessários após essa reunião.

3

## Primeira Reunião de Trabalho

No dia 16/09/2024, realizamos a primeira reunião de trabalho por videoconferência entre profissionais especialistas em trabalhos com *Brachyteles hypoxanthus* para delineamento da versão preliminar do Plano de Contingência (Anexo III), estando presentes Carla de Borba Possamai, Marlon Lima, Priscila Maria Pereira, Leandro Santana Moreira, Fabiano Rodrigues de Melo, Fernanda Pedreira Tabacow e Marcello Silva Nery.

4

## Segunda Reunião de Trabalho

No dia 30/09/2024 realizamos uma segunda reunião de trabalho por videoconferência com os mesmos especialistas em muriquis para ajuste da estrutura da versão preliminar do Plano de Contingência, agora com os acréscimos da parte veterinária. Além disso foi discutido a data limite para consolidação da primeira versão do documento que será encaminhada ao ICMBio e demais instancias estaduais para aprovação e composição do Programa de Manejo Populacional dos Muriquis.

# Áreas de Atuação

## RPPN Mata do Sossego

Campanhas realizadas em abril/2024 com buscas usando drone termal e atividades de sensibilização ambiental.

## Parque Estadual Serra Negra

Campanhas em setembro/2024 com capacitação de guarda-parques e buscas na região.

## Mata de Peçanha

Atividades em agosto/2024 incluindo reuniões com escolas e buscas com drone.



## RPPN Feliciano Miguel Abdala

Atividades em maio/2024 com monitoramento e divulgação do projeto nas comunidades locais.

## Mata da Perdida

Trabalho em junho/2024 com buscas e distribuição de materiais informativos.

## Parque Estadual do Rio Doce

Campanhas em julho/2024 com investigação de fragmentos florestais e verificação de relatos.

# RPPN Mata do Sossego

1

01/04/2024

Início das buscas com drone termal nas bordas da RPPN e contato com a Secretaria de Educação de Simonésia.

2

02-03/04/2024

Visitas às escolas municipais Simão Alves de Oliveira e Dona Miquita para atividades de sensibilização.

3

05-08/04/2024

Reforço dos contatos com instituições locais e continuação das buscas com drone.

4

06/06/2024

Participação na Semana do Meio Ambiente em Simonésia, falando sobre a Rede Muriqui.



# RPPN Feliciano Miguel Abdala

13/05/2024

Busca de indivíduos isolados com drone e divulgação do projeto no Córrego dos Leitão.

15/05/2024

Monitoramento nas bordas da RPPN e divulgação no Córrego dos Rosa, com boa receptividade dos moradores.

16/05/2024

Distribuição de material informativo no distrito de Patrocínio e busca ativa com drone.

17-21/05/2024

Entrega de folders em Tabajara e Córrego do Suíço, com engajamento significativo dos moradores.



# Mata Perdida

1

**19/06/2024**

Busca com drone termal nas áreas florestais e entrega de folders para moradores das comunidades no entorno.

2

**24/06/2024**

Monitoramento em Santa Bárbara do Leste, com relatos de moradores sobre outros primatas na região.

3

**25-26/06/2024**

Levantamento em fragmentos próximos ao distrito de Palmeiras e na região "Deus me Livre".

4

**27/06/2024**

Visita à Escola Municipal São Francisco de Assis e levantamento final nas áreas ao redor da Mata Perdida.

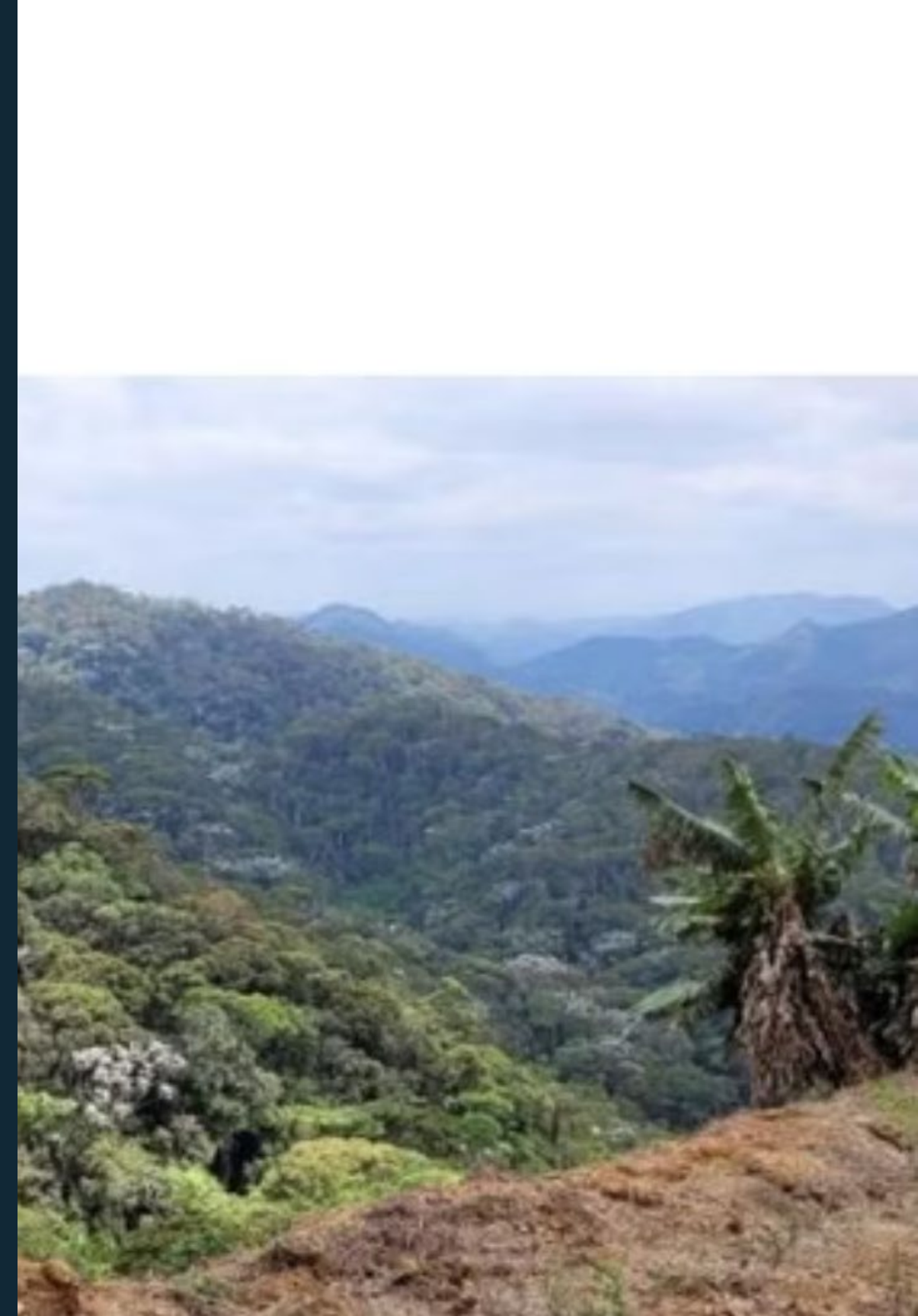

# Parque Estadual do Rio Doce

**15/07/2024**

Busca com drone termal no distrito de São Cândido e entrega de folders para moradores locais.

**16/07/2024**

Monitoramento em áreas com plantação de eucalipto na margem direita do Rio Doce, em Revés do Belém.

**17-19/07/2024**

Entrega de folders nas proximidades do Parque Estadual do Rio Doce, em Timóteo, e continuação das buscas.



# Mata de Peçanha



## Reunião com Educadores

Encontro com gestores e professores da Escola Municipal de Sem Barra para participação na Feira de Ciências.



## Apresentação para Alunos

Atividades educativas sobre o projeto muriqui com demonstração do uso do drone para busca de primatas.



## Buscas com Drone

Monitoramento na Mata de Peçanha e fragmentos adjacentes durante os cinco dias de campanha.

# Parque Estadual Serra Negra da Mantiqueira



## Capacitação

Treinamento para guarda-parques, brigadistas e voluntários do Parque Estadual de Ibitipoca sobre identificação e monitoramento de primatas.



## Monitoramento

Buscas por fêmeas migrantes e isoladas de miqui-do-norte em fragmentos de floresta próximos ao parque.



## Divulgação

Distribuição de folders para a comunidade local, incluindo proprietários de terras no entorno do parque.



# Rede Pró-primatas (Rede Muriqui)

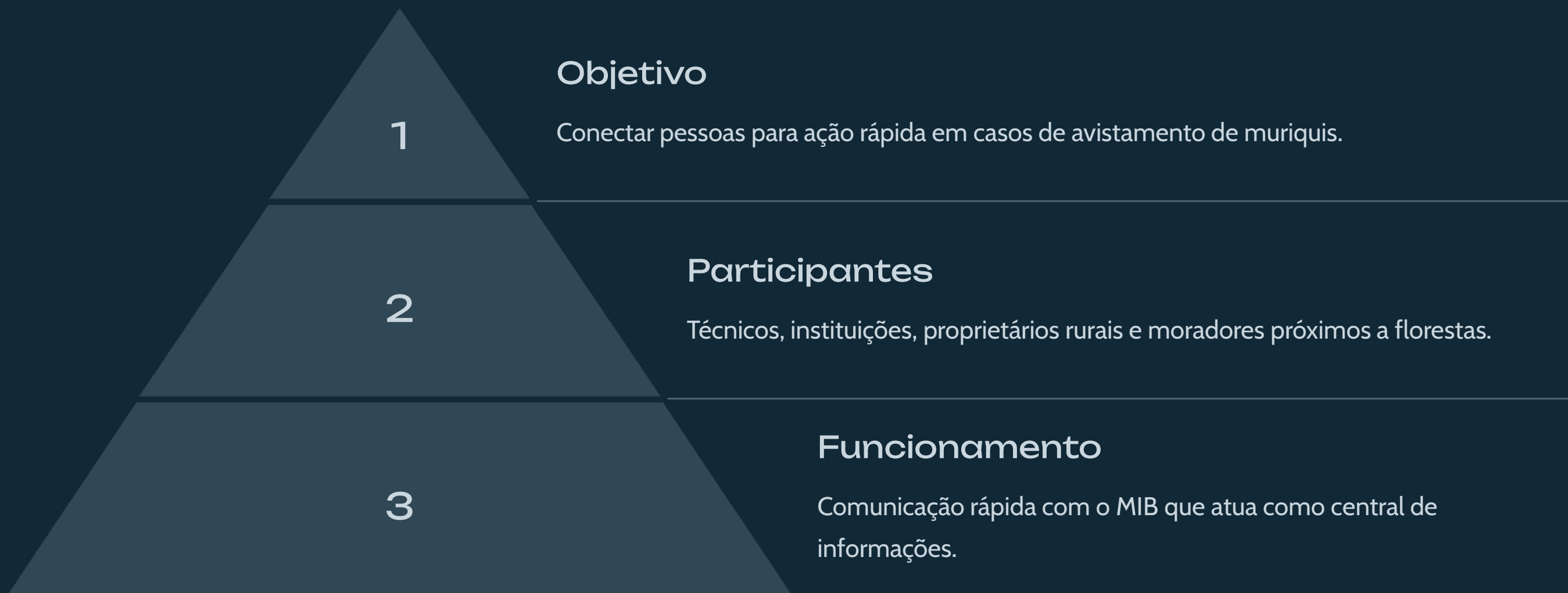

A Rede Muriqui já conta com 32 instituições participantes, superando a meta de 24 estabelecida no projeto. Mesmo com a meta atingida, continuamos expandindo a rede para aumentar a eficácia do monitoramento e proteção da espécie.

# Resultados Alcançados

5

## Indivíduos Localizados

Dos 6 indivíduos previstos como meta, 5 já foram identificados até setembro/2024.

32

## Instituições na Rede

A Rede Muriqui já conta com 32 instituições participantes, superando a meta de 24.

2

## Reuniões Realizadas

Para elaboração do Plano de Contingência, cumprindo a meta estabelecida.

# Benefícios para as Comunidades

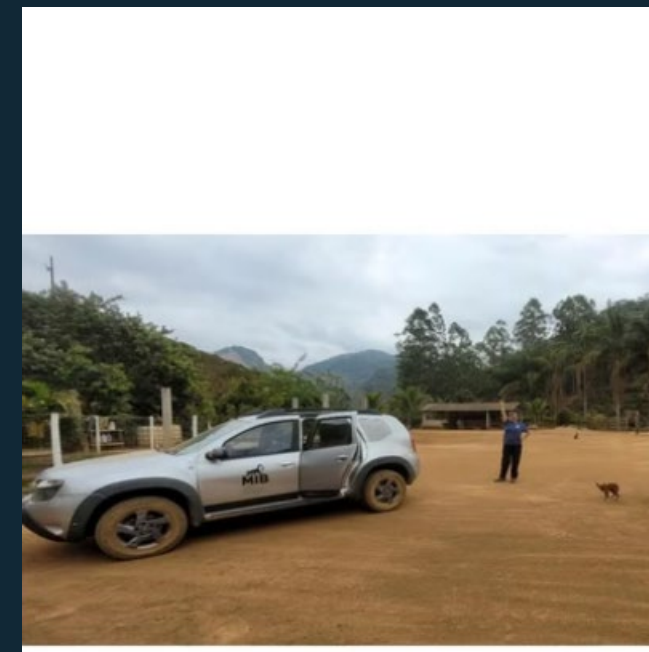
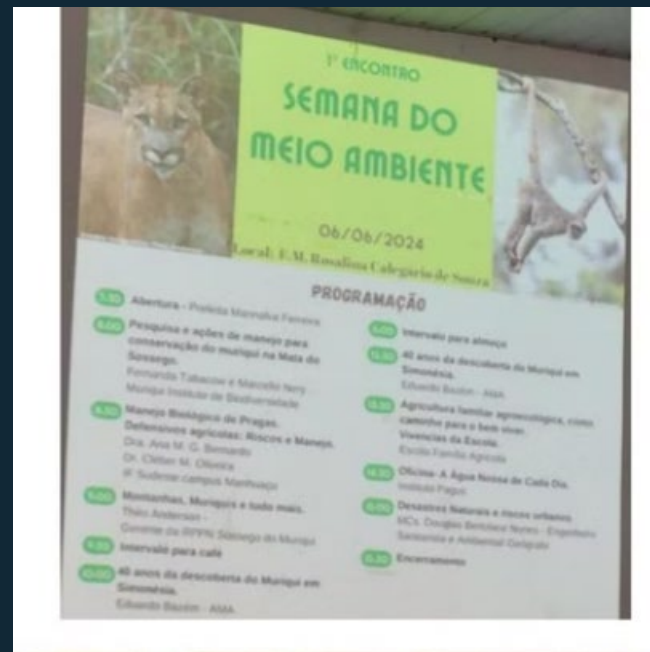

Os benefícios observados nas comunidades permanecem evidentes, com ampliação da rede de contatos e informações. A "Rede Cidadã Pró-Primatas" tem se mostrado eficaz, fomentando a colaboração e incentivando a atuação direta dos residentes nas ações de conservação.

# Mapa de Distribuição dos Indivíduos

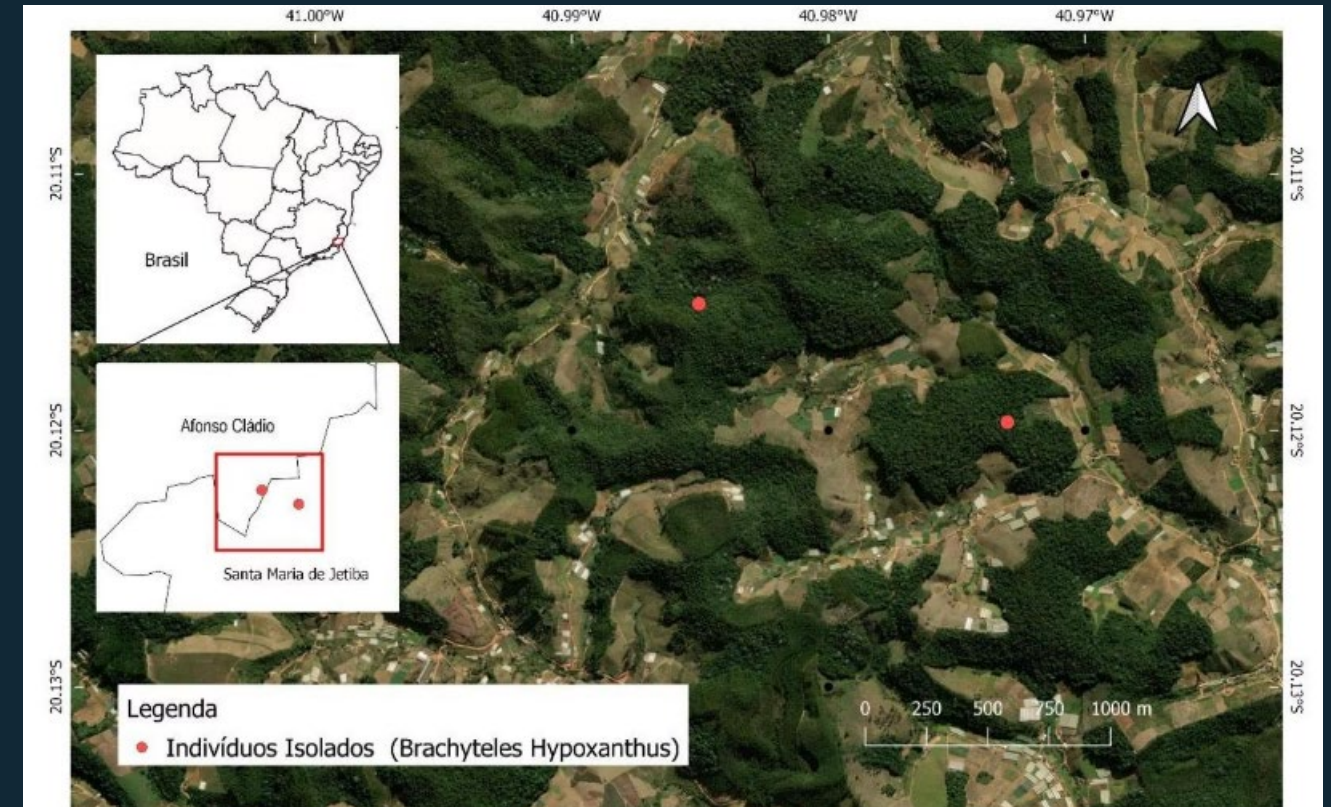
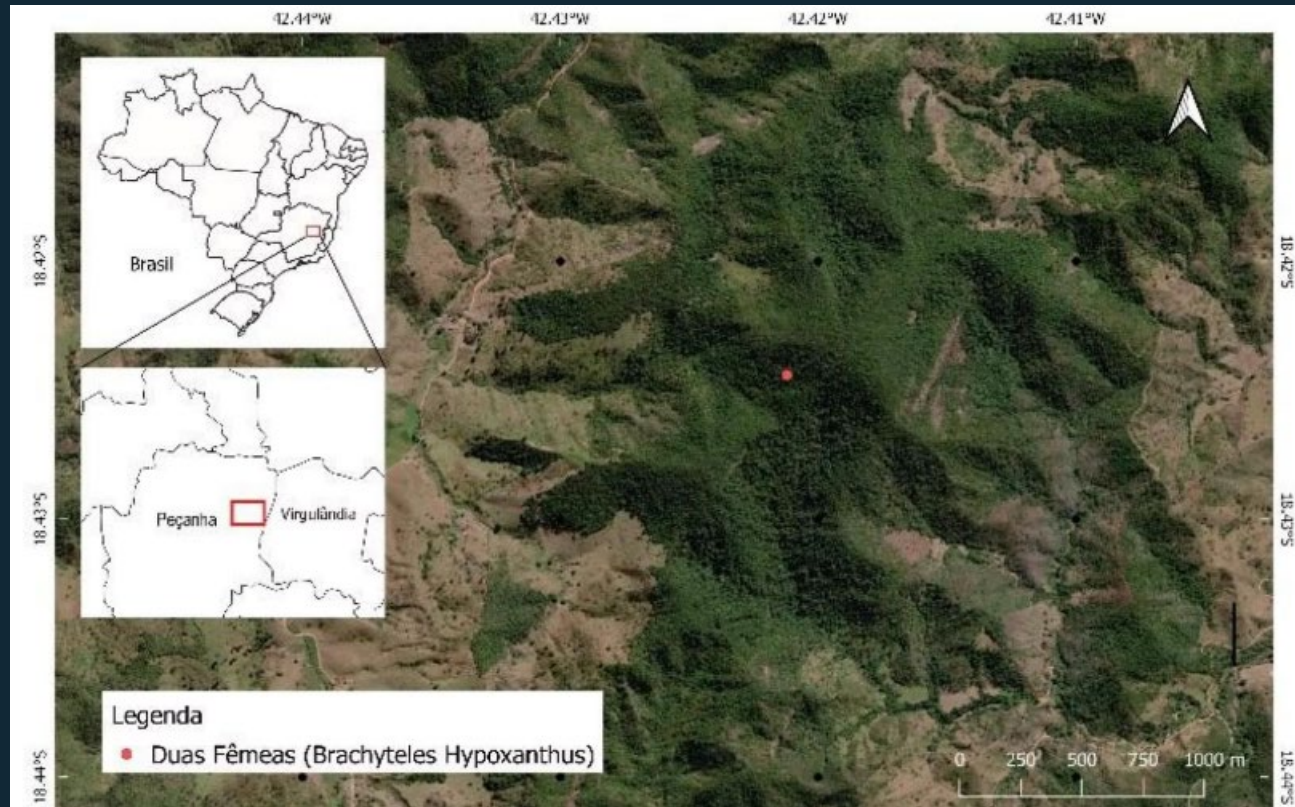

Os mapas mostram a localização dos 5 indivíduos de muriqui-do-norte para manejo registrados até setembro de 2024. Estes registros nos aproximam significativamente da meta de identificação de 6 indivíduos ao longo do projeto.

# Próximos Passos

## Finalização do Plano

Conclusão do Plano de Contingência até 30/10/2024.

## Expansão da Rede

Fortalecimento contínuo da Rede Muriqui nas comunidades.



## Validação Institucional

Envio ao ICMBio e órgãos estaduais para aprovação.

## Continuidade das Buscas

Prosseguimento das campanhas de campo nas áreas restantes.

A parceria continua com o objetivo central de aumentar o número de indivíduos na população de miquis de Ibitipoca, promovendo o resgate genético e demográfico da espécie através da localização e manejo de indivíduos de outras populações.

# Parceiros Institucionais

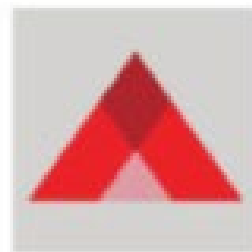

**MINAS  
GERAIS**

GOVERNO  
DIFERENTE.  
ESTADO  
EFICIENTE.



O projeto conta com o apoio de diversas instituições parceiras, incluindo órgãos governamentais como IEF e EMATER, organizações não-governamentais como a Fundação Biodiversitas e a Sociedade para Preservação do Muriqui, além de prefeituras e secretarias municipais.



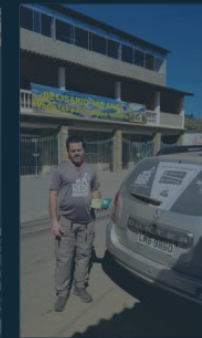
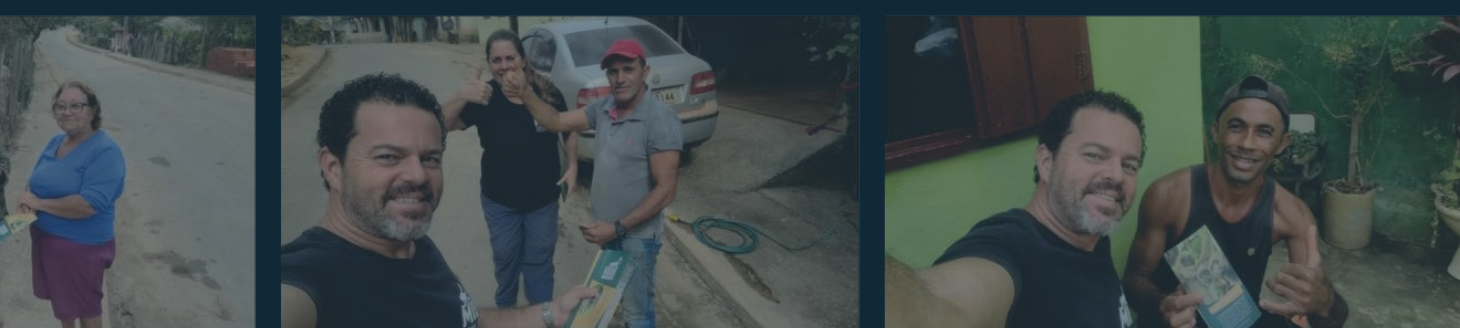

MIB  
MURIQUI  
INSTITUTO DE  
BIODIVERSIDADE