



# Termo de Fomento

2101001259/2021



## Relatório de Monitoramento

10/23 a 03/24

# MURIQUI INSTITUTO DE BIODIVERSIDADE - MIB

RELATÓRIO DE MONITORAMENTO TERMO DE FOMENTO N° 2101001259/2021

REFERÊNCIA: 2º Relatório

PERÍODO A QUE SE REFERE ESTE RELATÓRIO: 02/10/2023 até 23/03/2024

DATA DE ENTREGA DESTE RELATÓRIO: 09/04/2024

RESPONSÁVEL(IS) PELO PREENCHIMENTO DESTE RELATÓRIO: Marcello Silva Nery ([marcellonery1@gmail.com](mailto:marcellonery1@gmail.com)) e Fernanda Pedreira Tabacow ([fetabacow@gmail.com](mailto:fetabacow@gmail.com)).

# Execução Física do Objeto

## Descrição das metas estabelecidas

Este relatório de monitoramento tem como objetivo apresentar informações relacionadas à execução de parceria envolvendo contratação de serviços, aquisição de bens, realização/execução de reforma ou obra e/ou realização de eventos, em atendimento ao §3º do art. 56 e art. 56-A do Decreto nº. 47.132, de 2017.

## Formação de rede de informações

Durante o período a que se refere este relatório fizemos contato nas áreas visitadas com diversas instituições, incluindo: Parque Nacional do Caparaó (ICMBio), Parque Estadual do Rio Doce (IEF), Prefeituras Municipais, Escolas, Rádio Muriqui FM, entre outras.

1

2

3

## Localização de indivíduos de *Brachyteles hypoxanthus*

META: Localização de pelo menos 06 indivíduos manjáveis de *Brachyteles hypoxanthus* em um prazo de 24 meses. STATUS: EM ANDAMENTO. No período de 02/10/2023 até 23/03/2024, foram realizadas campanhas nas seguintes áreas: Município de Peçanha, Mata Perdida, Parque Estadual do Rio Doce, Parque Nacional do Caparaó, Parque Estadual Serra Negra da Mantiqueira e Parque Estadual Serra do Brigadeiro.

# Objetivo do Projeto

## 1 Localização de Indivíduos

Encontrar pelo menos seis indivíduos manejáveis de *Brachyteles hypoxanthus* em um prazo de 24 meses.

## 2 Rede de Proteção

Formar uma rede de informações e contatos com as comunidades do entorno das populações existentes.

## 3 Plano de Contingência

Elaborar um plano para manejo de indivíduos solitários e fêmeas migrantes.



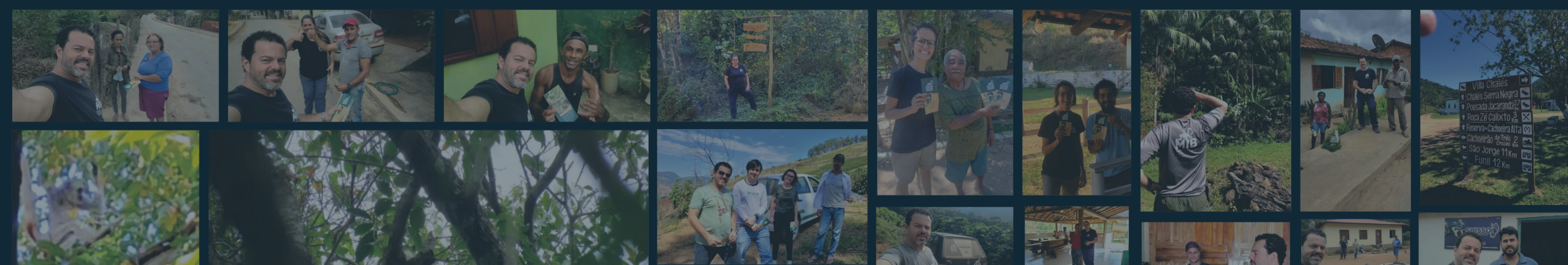

# Campanhas Realizadas

## Peçanha

Visita complementar ao distrito de Sem Barra para participação em evento escolar (02 a 07/10/2023).

1

## Parque Estadual do Rio Doce

Distribuição de folders, entrevistas e busca ativa com drone (06 a 11/12/2023).

3

## Mata Perdida

Expansão da Rede Pró-primatas nos municípios de Manhuaçu e Santa Bárbara do Leste (08 a 17/11/2023).

2

## Parque Nacional do Caparaó

Duas campanhas realizadas (14 a 19/12/2023 e 18 a 22/03/2024).

4

# Mais Campanhas Realizadas

## Serra Negra da Mantiqueira

Visita à região de Carlos Euler em Passa Vinte/MG (18 a 26/01/2024).

1

## Serra do Brigadeiro

Segunda campanha com acompanhamento da Coordenação de Fauna do IEF/MG (19 a 23/02/2024).

2

## Endereço e Locais de Execução

### Sede do Projeto

Estrada LMG-871 (Liga Lima Duarte ao Distrito de Conceição de Ibitipoca, LIMA DUARTE/MG) - Fazenda do Engenho / Comuna do Ibitipoca

### Áreas de Atuação

Município de Peçanha, Mata Perdida (Manhuaçu e Santa Bárbara do Leste), Parque Estadual do Rio Doce, Parque Nacional do Caparaó, Parque Estadual Serra Negra da Mantiqueira e Parque Estadual Serra do Brigadeiro.

### Resultados Parciais

Foram localizados, 03 indivíduos isolados e potencialmente manejáveis nas localidade de Afonso Claudio/ES, além dos 02 indivíduos já identificados anteriormente na Mata de Peçanha.

# Parque Estadual Serra do Brigadeiro

## Divulgação nas Escolas

Divulgação do projeto para direção e professores de escolas locais e apresentação da animação "Duda e Cadu" para estudantes.

## Demonstrações Educativas

Demonstração dos equipamentos necessários para a realização do trabalho com os muriquis-do-norte para o público infante juvenil nas escolas da região.



## Busca Ativa

Busca ativa com auxílio de drone no entorno do Parque Estadual Serra do Brigadeiro e divulgação do projeto para moradores locais.

## Contatos Institucionais

Contato com Secretarias Municipais de Turismo e Meio Ambiente, entrega de folders na Biblioteca Municipal e entrevista na Rádio Muriqui FM.

# Visita a Peçanha



## Dia "D" na Escola

Participação da equipe no evento do calendário escolar na Escola Municipal de Sem Barra.



## Sensibilização Comunitária

Oportunidade de falar sobre o projeto para toda a comunidade escolar.



## Expansão da Rede

Atividades para expandir a Rede Pró-primatas (Rede Muriqui) na região.



# Atividades na Mata Perdida

## Distribuição de Materiais

Folders informativos distribuídos nos municípios de Manhuaçu e Santa Bárbara do Leste.

## Contato Institucional

Reuniões com secretarias municipais para estabelecer parcerias na proteção dos muriquis.

## Sensibilização Infantojuvenil

Atividades educativas com crianças e jovens sobre a importância da conservação.



# Parque Estadual do Rio Doce



## Divulgação

Distribuição de folders na portaria do parque e comunidades do entorno.



## Busca Ativa

Utilização de drone para localização de indivíduos isolados de miqui-do-norte.



## Entrevistas

Coleta de informações com moradores locais sobre possíveis avistamentos.





# Parque Nacional do Caparaó

1

## Primeira Campanha

Visita à vertente capixaba nos municípios de Lúna, Ibitirama e Santa Marta/ES (dezembro/2023).

2

## Descoberta Importante

Confirmação de três indivíduos isolados (uma fêmea e dois machos) na divisa entre Afonso Cláudio e Santa Maria de Jetibá/ES.

3

## Segunda Campanha

Buscas com drone termal e técnica de play back na região de Pedra Menina e Paraíso (março/2024).

# Serra Negra da Mantiqueira

## Reconhecimento

Visita ao distrito de Carlos Euler em Passa Vinte/MG para conhecer a região.

## Contato Institucional

Reunião com o Departamento de Agricultura e Meio Ambiente do município.

## Busca Ativa

Utilização de drone para localizar possíveis indivíduos isolados de muriqui-do-norte.





# Serra do Brigadeiro

## Divulgação em Escolas

Apresentações para estudantes e professores sobre a importância da conservação dos muriquis.

## Busca com Drone Termal

Sobrevoos realizados no início da manhã e final da tarde para maior eficiência da câmera termal.

## Contatos Institucionais

Reuniões com secretarias municipais e entidades locais para fortalecer a Rede Pró-primatas.

## Entrevista em Rádio

Divulgação do projeto na Rádio Muriqui FM para alcançar a população local.

# Atividades Educativas



Apresentação da animação "Duda e Cadu" e demonstração de equipamentos para estudantes de diferentes escolas na região do Parque Estadual Serra do Brigadeiro.

# Instituições Participantes

1

## Órgãos Ambientais

IEF/MG, ICMBio, Secretarias Municipais de Meio Ambiente

---

2

## Instituições Educacionais

Escolas municipais e estaduais nas regiões visitadas

---

3

## Organizações Comunitárias

Grupo de Artesãos, associações locais, rádios comunitárias

A rede de parceiros continua se expandindo, fortalecendo as ações de conservação do miqui-do-norte e aumentando o alcance do projeto nas comunidades locais.

# Próximos Passos

6

## Indivíduos-alvo

Continuar a busca para completar a meta de seis indivíduos manejáveis.

2

## Reuniões

Realizar as reuniões para elaboração do plano de contingência.

8

## Áreas

Completar o levantamento nas oito áreas de ocorrência da espécie.

O projeto continua avançando conforme o cronograma estabelecido, com expectativa de cumprir todas as metas até março de 2025, contribuindo significativamente para a conservação do miquiqui-do-norte.





# Parceiros Institucionais



**MINAS  
GERAIS**

GOVERNO  
DIFERENTE.  
ESTADO  
EFICIENTE.



O projeto conta com o apoio de diversas instituições parceiras, incluindo órgãos governamentais como IEF e EMATER, organizações não-governamentais como a Fundação Biodiversitas e a Sociedade para Preservação do Muriqui, além de prefeituras e secretarias municipais.

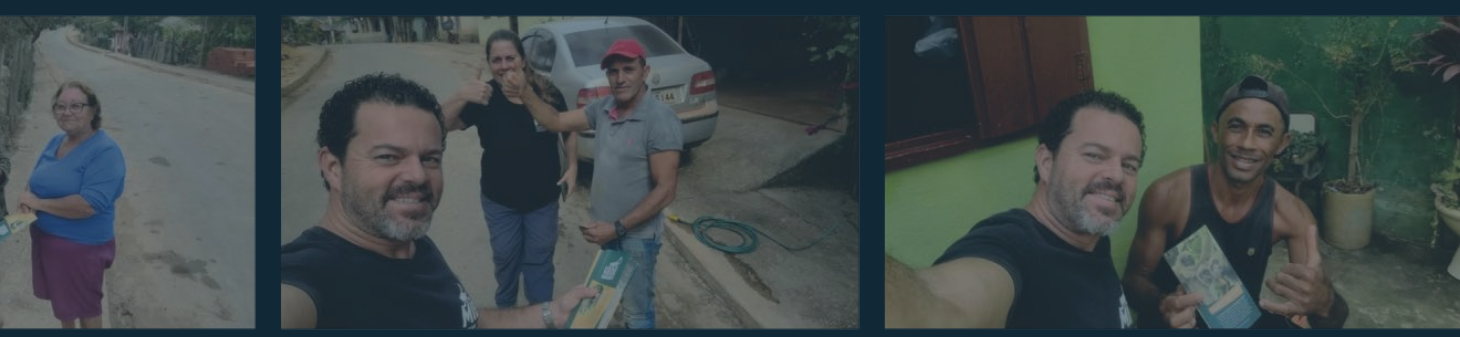

MIB  
MURIQUI  
INSTITUTO DE  
BIODIVERSIDADE